O GRANDIOASĂ SĂRBĂTOARE A SPORTULUI STUDENȚESC INTERNAȚIONAL

(Urmare din pag. 1)

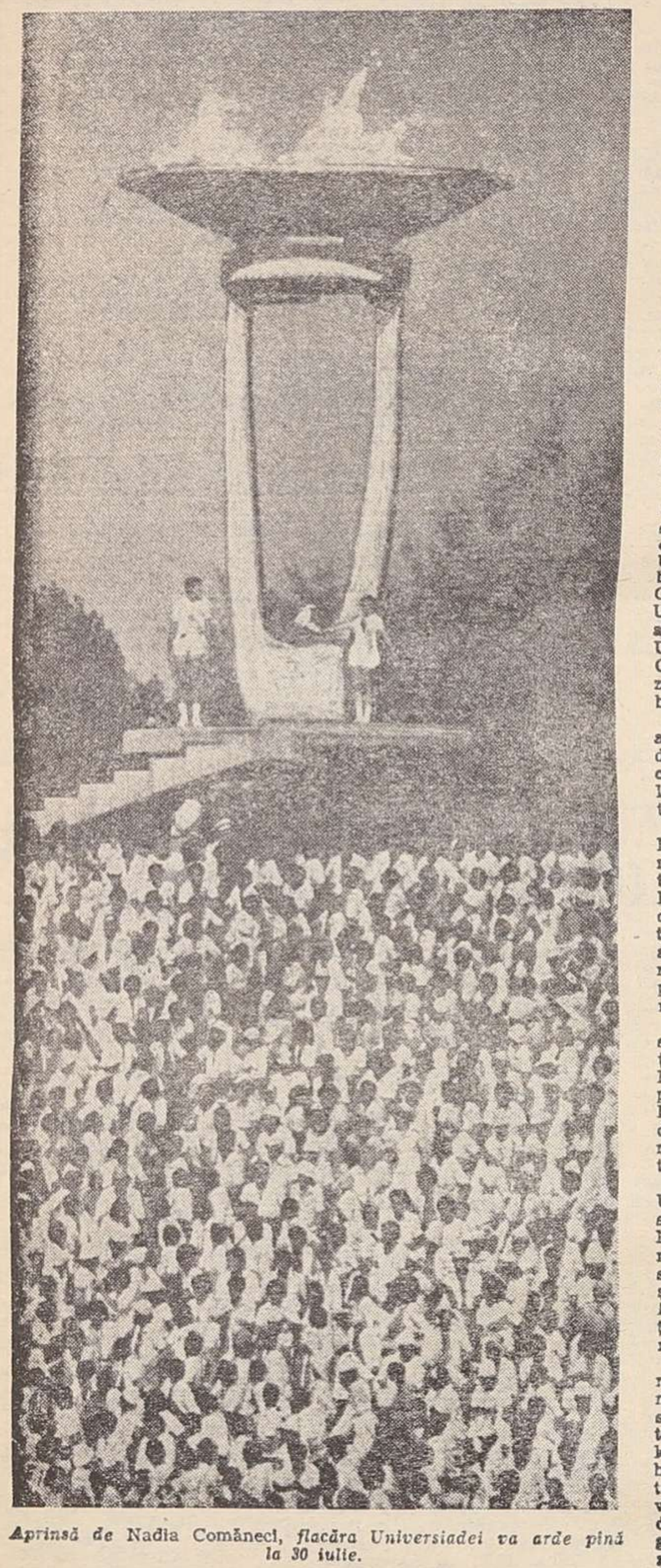

Aprinsă de Nadia Comăneci, *flacăra Universiadei va arde pînă la 30 iulie.*

diul sportului, să-și afirme și mai puternic dorința lor de colaborare, prietenie și pace.

Festivitatea de deschidere a Universiadei '81 — competiție organizată sub egida Federației Internaționale a Sportului Universitar și Uniunii Asociațiilor Studenților Comuniști din România, care va transforma, timp de zece zile, capitala țării noastre într-o capitală a sportului studențesc mondial — a avut loc pe stadionul „23 August", cea mai mare arenă sportivă a țării noastre, cu numeroase dotări la nivelul celor mai moderne baze sportive din lume.

Întregul stadion — unde domnește o atmosferă sărbătorească, specifică marilor evenimente — este cuprins de fireasca emoție a momentului inaugural.

Zecile de mii de locuri din tribune au fost ocupate cu multă vreme înainte de începerea ceremoniei, semn al interesului pe care bucureștenii îl acordă grandioasei competiții găzduite de orașul lor.

Mii de locuitori ai Capitalei au întîmpinat, la sosirea la stadion, pe tovarășul Nicolae Ceaușescu și pe tovarășa Elena Ceaușescu cu multă însuflețire, cu sentimente de profundă dragoste și stimă. Cei prezenți au ovaționat îndelung pe conducătorul partidului și statului nostru, scandînd cu entuziasm „Ceaușescu-Pace !", „Ceaușescu-România, pacea și prietenia !", „Stima noastră și mîndria, Ceaușescu-România!", manifestîndu-și în acest mod înalta prețuire pentru neobosita activitate pe care președintele României o desfășoară pentru înfăptuirea aspirațiilor nobile ale poporului român de pace, progres, colaborare, prietenie și bună înțelegere cu toate națiunile lumii. Atmosfera sărbătorească a acestor momente este întregită de formații sportive care, prin evoluții inspirate, dau glas bucuriei și satisfacției locuitorilor Capitalei noastre, a întregului nostru popor, de a găzdui această prestigioasă competiție sportivă închinată prieteniei, înțelegerii și apropierii între tineretul din întreaga lume, între toate popoarele.

Tovarășul Nicolae Ceaușescu și tovarășa Elena Ceaușescu sînt salutați cu multă stimă și respect, la intrarea în stadion, de membri și membri supleanți ai Comitetului Politic Executiv al C.C. al P.C.R., precum și de membri ai Comitetului național de organizare a Universiadei. Tovarășul Nicolae Ceaușescu și tovarășa Elena Ceaușescu sînt salutați, de asemenea, de dr. Juan Antonio Samaranch, președintele Comitetului Internațional Olimpic, de Primo Nebiolo, președintele Federației Internaționale a Sportului Universitar, de membrii Comitetului Executiv al F.I.S.U., care au ținut să exprime conducătorului statului român cele mai vii mulțumiri pentru organizarea Universiadei '81 la București, pentru atenția pe care o acordă acestei mari competiții sportive ce se desfășoară sub înaltul său patronaj.

Grupuri de pionieri și tineri au oferit frumoase buchete de flori. Multipla campioană olimpică și mondială Nadia Comăneci și cunoscutul luptător Ion Draica, au înmînat tovarășului Nicolae Ceaușescu, tovarășei Elena Ceaușescu, ca semn al stimei și dragostei ce le-o poartă toți tinerii din patria noastră, plachetele cu emblema ediției a XI-a a Universiadei, adresînd mulțumiri în numele studenților pentru condițiile minunate de muncă și viață create tinerei generații.

Apariția la tribuna oficială a tovarășului Nicolae Ceaușescu a fost salutată cu deosebită căldură de toți cei prezenți, cu nesfîrșite aplauze și puternice urale.

Împreună cu conducătorul partidului și statului nostru în tribuna oficială au luat loc tovarășa Elena Ceaușescu, tovarășii Ilie Verdeț, Emil Bobu, Cornel Burtică, Virgil Cazacu, Lina Ciobanu, Ion Coman, Nicolae Constantin, Constantin Dăscălescu, Janos Fazekas, Cornelia Filipaș, Petre Lupu, Gheorghe Oprea, Gheorghe Pană, Ion Pățan, Leonte Răutu, Aneta Spornic, Virgil Trofin, Ștefan Andrei, Emilian Dobrescu, Petru Enache, Mihai Gere, Nicolae Giosan, Suzana Gâdea, Ion Ioniță, Ana Mureșan, Constantin Olteanu, Cornel Onescu, Richard Winter, Ilie Rădulescu.

Sînt prezenți Emil Drăgănescu, ministrul turismului și sportului, Pantelimon Găvănescu, prim-secretar al C.C. al U.T.C., ministru pentru problemele tineretului, Nicu Ceaușescu, secretar al C.C. al U.T.C., Tudor Mohora, secretar al C.C. al U.T.C., președintele U.A.S.C.R., vicepreședinți ai Comitetului național de organizare a Universiadei, alți membri ai comitetului.

În tribune se aflau membri ai C.C. al P.C.R., ai Consiliului de Stat și guvernului, conducători ai unor instituții centrale, organizații de masă și obștești.

La festivitatea inaugurală au luat parte Juan Antonio Samaranch, președintele Comitetului Internațional Olimpic, Primo Nebiolo, președintele Federației Internaționale a Sportului Universitar, alți membri ai conducerilor celor două foruri sportive internaționale, personalități ale vieții sportive mondiale.

Au fost de față șefi de misiuni diplomatice acreditați în țara noastră, membri ai corpului diplomatic, corespondenți ai presei străine acreditați la București, precum și peste 300 de trimiși speciali ai unor ziare, reviste, posturi de radio și televiziune de peste hotare.

Festivitatea de deschidere a Universiadei '81 a început cu solemnitatea aducerii drapelului Republicii Socialiste România. În acordurile imnului „E scris pe tricolor unire", un grup de 8 sportivi poartă prin fața tribunelor, în pas cadențat, drapelul de stat al țării noastre.

Urmează momentul emoționant, în care tricolorul românesc este înălțat pe catargul stadionului, unde va flutura pe tot timpul desfășurării Jocurilor Mondiale Universitare. Tribuna a doua, transformată pentru această festivitate într-un veritabil ecran uriaș, unde mii de tineri realizează imagini sugestive ale principalelor momente din cursul festivității, la înfățișarea unui imens steag al țării ce găzduiește Universiada.

Întreaga asistență, în picioare, urmărește înălțarea drapelului românesc, în timp ce se intonează Imnul de Stat al Republicii Socialiste România.

În aplauzele celor prezenți, începe defilarea delegațiilor de sportivi studenți participanți la Universiada de vară de la București. La trecerea prin fața tribunei oficiale, delegațiile au salutat cu căldură și stimă pe președintele Republicii Socialiste România. Rînd pe rînd, reprezentanții fiecărei țări participante la această prestigioasă manifestare aduc, în același timp, omagiul lor tineresc publicului spectator, țării organizatoare care i-a primit cu tradiționala ospitalitate românească.

În momentul intrării pe stadion și tot timpul defilării delegației studenților sportivi din România, spectatorii aplaudă și ovaționează îndelung. În rîndul celor 300 de sportivi ce vor reprezenta țara noastră la actualele jocuri universitare se află campionul olimpic la lupte greco-romane Ștefan Rusu, dubla campioană mondială universitară la ediția precedentă a Universiadei, înotătoarea Carmen Bunaciu, vicecampionul mondial, floretistul Petru Kuki, gimnastele noastre de aur în frunte cu Nadia Comăneci, care au cucerit aplauze și lauri sportivi pe toate meridianele globului, luptătorii Constantin Alexandru și Ion Draica, atletele Florența Crăciunescu, Vali Ionescu și Anișoara Cușmir, voleibaliștii Nicu Stoian, Gunther Enescu și Dan Gîrleanu, poloiștii Adrian Schervan și Doru Spinu, ceilalți performeri ai sportului românesc de care se leagă speranțele în realizarea unor bune rezultate, așa cum ne-au obișnuit reprezentanții noștri la precedentele ediții ale întrecerilor studențești.

Alături de aceștia, au trecut prin fața tribunelor delegațiile sportive ale celorlalte țări participante din rîndul cărora fac parte numeroși campioni olimpici, mondiali, continentali, recordmani ai lumii, printre care atleții Willie Banks și Jeff Philips (S.U.A.), Zhu Jianhua (R.P. Chineză), gimnastii Maria Filatova și Stella Zaharova (U.R.S.S.), Li Yuejin (R.P. Chineză), Guczogy Gyorgy (Ungaria), luptătorii Hideaki Tomyama (Japonia), Dave Schultz (S.U.A.), scrimerii Aleksandr Romankov (U.R.S.S.), Pascale Trinquet (Franța), Johann Harmenberg (Suedia), Jan Kubista (Cehoslovacia), Francois Ligon (Elveția), voleibalista cubaneză Imiles Tellez și multe, multe alte vedete ale sportului mondial, ce vor asigura întrecerilor de la București o calitate dintre cele mai înalte.

După alinierea delegațiilor pe gazonul stadionului, este adus drapelul Federației Internaționale a Sportului Universitar. În timp ce fanfara intonează „Oda bucuriei", drapelul F.I.S.U. este purtat prin fața tribunelor de 8 sportivi îmbrăcați în alb. Înălțarea steagului pe catarg are ca fundal muzical cunoscutele acorduri ale vechiului cîntec studențesc „Gaudeamus" imnul oficial al Universiadei.

Urmează un moment așteptat cu interes de cei prezenți: intră pe pista stadionului ultimul schimb al ștafetei flăcării Universiadei, — adusă de atletul Horia Toboc — care a fost aprinsă încă de dimineață în centrul Bucureștiului și purtată de-a lungul traseului de sportivi cunoscuți. Cinstea de a aprinde flacăra Universiadei în imensa cupă aflată deasupra tribunei a II-a i-a revenit celei mai mari și apreciate sportive românce, campioana îndrăgită a gimnasticii mondiale, Nadia Comăneci. Momentul solemn al aprinderii flăcării a fost marcat de vii și îndelungi aplauze și urale.

Tovarășa Cornelia Filipaș, viceprim-ministru al Guvernului Republicii Socialiste România, președinte al Comitetului Național de organizare a Universiadei, salutînd pe participanți, a spus:

„Mult stimate tovarășe Nicolae Ceaușescu, președinte al Republicii Socialiste România, președinte de onoare al Universiadei,

Onorați reprezentanți ai forurilor sportive internaționale și naționale,

Dragi participanți la Jocurile Mondiale Universitare de Vară, București 1981,

Permiteți-mi ca, în numele Comitetului național de organizare, să adresez tuturor participanților, sportivi și oficiali, la cea de-a XI-a ediție a Jocurilor Mondiale Universitare de vară din București — un călduros „Bun venit" pe ospitalierul pămînt românesc.

Ne exprimăm convingerea că acest eveniment — cea mai importantă manifestare internațională polisportivă a anului 1981 — organizat împreună cu Federația Internațională a Sportului Universitar, se va înscrie în istoria mondială a sportului atît prin performanțele valoroase, cît și prin afirmarea idealurilor de pace, prietenie și înțelegere între studenții, tineretul și popoarele din întreaga lume.

Desfășurarea sub înaltul patronaj al președintelui Republicii Socialiste România, tovarășul Nicolae Ceaușescu, a acestei prestigioase manifestări sportive, constituie o nouă expresie a preocupării constante a întregii noastre societăți, a președintelui țării noastre, de a crea tineretului cele mai bune condiții de împlinire a personalității și de afirmare socială, un stimulent și un sprijin inestimabil al inițiativelor tinerei generații în valorificarea bogatelor tradiții sportive naționale cît și a celor de organizare în România a unor mari competiții internaționale.

Participarea dumneavoastră, tineri sportivi de peste hotare, într-un număr impresionant la Jocurile Mondiale Universitare de la București, vă va oferi prilejul de a cunoaște marile realizări ale României de azi, poporul ei harnic și generos, caracterizat dintotdeauna prin vocația creației, prieteniei și păcii.

Vă rog să-mi permiteți să folosesc acest prilej pentru a adresa — în numele Comitetului național de organizare — cele mai calde mulțumiri președintelui de onoare al Universiadei, tovarășului Nicolae Ceaușescu, pentru înalta atenție pe care o acordă acestei ample manifestări sportive studențești, expresie a prețuirii pe care o acordă tineretului lumii, a încrederii în capacitatea acestuia de a contribui la realizarea unei lumi mai bune și mai drepte.

Nutrind speranța că veți beneficia din plin de condițiile create pentru buna desfășurare a competițiilor, vă dorim, tuturor, mult succes în obținerea unor performanțe sportive de valoare, în participarea la celelalte activități organizate în cadrul Universiadei, să vă bucurați de o ședere cît mai plăcută în România !"

La rîndul său, președintele Federației Internaționale a Sportului Universitar, Primo Nebiolo, a rostit în limba română în semn de omagiu pentru poporul român și țara noastră, următoarea alocuțiune:

„Domnule președinte al Republicii Socialiste România, Nicolae Ceaușescu,

Doamnelor și domnilor,

Reprezentanți ai autorităților române,

Tineri studenți,

Ne-am reunit aici astăzi pentru a celebra inaugurarea oficială a Universiadei București 1981.

Studenți, conducători, sportivi, autoritățile civile și politice, organele de informare au depus eforturi intense, de lungă durată, pentru succesul acestei manifestări.

Această Universiadă, organizată în frumosul și nobilul municipiu București, reprezintă, desigur, una dintre cele mai grandioase manifestări sportive universitare organizate în istoria noastră.

Domnule președinte al Republicii Socialiste România,

Pentru noi este o mare onoare că ați acceptat înaltul patronaj al Universiadei. Prezența domniei voastre astăzi la ceremonia de inaugurare a Jocurilor mondiale demonstrează, din nou, marea și nobila dumneavoastră preocupare pentru cauza și bunăstarea tinerilor din toată lumea.

În numele meu și al Federației Internaționale a Sportului Universitar, urez un cordial bun venit tuturor tinerilor studenți din toate țările, fără diferență de rasă sau convingere socială, reuniți aici, astăzi. Le urez să concureze cu loialitate și disciplină pentru onoarea patriei lor, pentru gloria sportului universitar !

Adresez un salut cordial și o vie gratitudine președintelui Comitetului Internațional Olimpic, domnul Juan Antonio Samaranch, care a binevoit să onoreze cu prezența sa inaugurarea Jocurilor Mondiale Universitare de la București.

Doamnelor și domnilor,

Am plăcerea și onoarea să invit pe președintele Republicii Socialiste România, domnul Nicolae Ceaușescu, să declare deschisă oficial Universiada București 1981 !".

În acest moment solemn a luat cuvîntul **tovarășul NICOLAE CEAUȘESCU, președintele Republicii Socialiste România.**

Vibrantele cuvinte adresate de președintele Republicii Socialiste România au fost primite cu vii și îndelungi aplauze, cu urale puternice.

Zecile de mii de participanți aclamă îndelung pe tovarășul Nicolae Ceaușescu, exprimînd entuziast deplina aprobare față de ideile generoase, profund umaniste, cuprinse în cuvîntul șefului statului român, vibranta chemare pentru pace, pentru o lume mai bună și mai dreaptă, pentru înțelegere și prietenie între popoare, între tinerii de pretutindeni.

Este momentul final al ceremonialului deschiderii Jocurilor, în care, din tribune, sute de porumbei albi își iau zborul spre înaltul cerului, vestind parcă faptul că Jocurile mondiale universitare de vară 1981 au început.

Dr. Primo Nebiolo, *președintele F.I.S.U., rostindu-și alocuțiunea.*

UNIVERSIADA
BUCUREȘTI '81
PACE
PEACE
МИР

Unul din momentele cele mai frumoase ale grandiosului spectacol

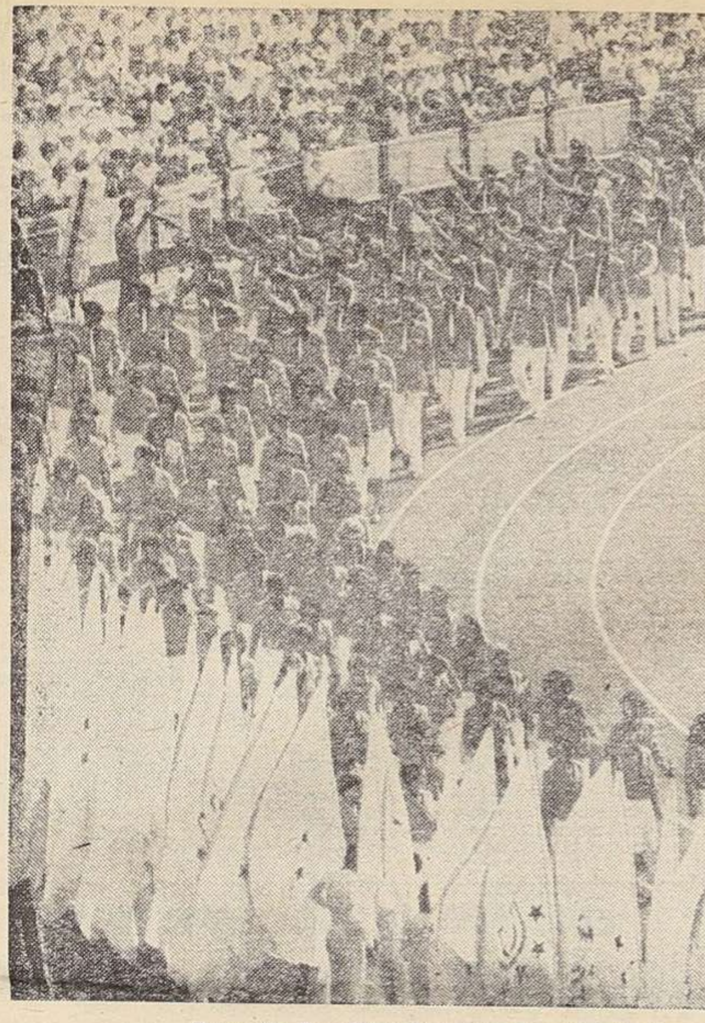

Delegația Republicii Socialiste România, în timpul defilării de ieri.

UN IMPRESIONANT SPECTACOL CULTURAL-SPORTIV

În după-amiaza aceasta de iulie n-am fost numai noi cei 70—80 000 — care ne-am aflat în tribunele stadionului „23 August" — martorii revărsării de tinerețe și voioșie, de entuziasm și optimism care a dat contur și substanță grandiosului spectacol care a urmat ceremoniei oficiale de deschidere a Universiadei. Mesajul tineretului patriei noastre, purtînd în el semnificațiile profunde ale idealurilor de pace, libertate și prietenie a fost receptat direct de solii tineretului studios din cele patru zări, iar în călătoria sa prin eter de milioane și milioane de oameni de pe mapamond.

Studenți, tineri sportivi și artiști amatori, șoimi ai patriei, pionieri și elevi au transmis un omagiu tineretului lumii, exprimîndu-și prin cîntec și dans, prin alegorii coregrafice și prin măiastre demonstrații sportive colective dorința de a trăi în pace, de a-și construi în tihnă un viitor luminos, de a contribui activ la realizarea unei lumi mai bune și mai drepte. Ei și-au dezvăluit ca pe o bucurie de necuprins în cuvinte frumusețea morală, fericirea de a trăi și munci liber într-o țară liberă, stăpînă pe destinele sale.

Impresionați în ultimele decenii de marele avînt al mișcării sportive din România socialistă, de biruințele răsunătoare ale tricolorilor în cele mai prestigioase competiții ale lumii, oaspeții — mulți dintre ei specialiști de marcă ai sportului — au putut constata pe viu că geneza acestor izbînzi se află în participarea întregului tineret la activitatea menită să dea sens deplin vechiului dicton „mens sana in corpore sano". Ansambluri de mii de tineri au executat cu abilitate și precizie exerciții încîntătoare, răsplătite cu entuziaste aplauze. Se revărsau în marea cupă a stadionului aplauzele ca o ploaie de vară...

Cînd — pe fondul muzical al rapsodiilor lui George Enescu — mari grupuri de tineri și tinere au început să execute pe imensa scenă tablouri simbolizînd legătura indisolubilă a muncii cu sportul, toți cei prezenți și-au dat seama că vor asista la un mare spectacol sportiv, la o demonstrație cu valențe artistico-sportive deosebite și cu profunde și instructive semnificații. Devenită un mare ecran, tribuna a doua subliniază fiecare moment de apogeu cu tablouri în culori vii sau pastelate, imagini menite să întregească viziunea de ansamblu.

Șoimii patriei aduc cu ei pe stadion valuri de bucurie și voioșie, o mare de flori la fel de frumoase ca și copilăria lor, emoționînd prin gingășie și exuberanță. Succedîndu-se în ritm de cascadă, nelăsînd nici un moment de respiro tribunelor încîntate și entuziasmate de secvențele acestei sărbători a bucuriei tinerești, pe „scenă" apar alte mii de tineri. Trupuri svelte, priviri agere, mișcări perfect sincronizate, exerciții alerte — totul dă impresia de putere fizică și iscusință, de forță interioară care răzbate cu ușurință și impresionează profund. Sînt tineri studenți care dau o probă de măiestrie în gimnastica acrobatică, reliefînd prin succesiunea mișcărilor și prin conținutul lor admirabile resurse. În final, ca un moment de apogeu, ei își afirmă dorința cea mai arzătoare, înscriind cu trupurile lor pe gazon cuvîntul — ideal PACE.

Și n-ar fi fost deplină imaginea prezentată de tineretul României socialiste dacă din acest grandios spectacol ar fi lipsit cîntecul și dansul popular. Imaginea vie a folclorului nostru bogat, policromia și frumusețea portului popular din toate regiunile țării, ritmul și melodicitatea cîntecelor venite din străbuni — toate laolaltă, argumentate de voioșia tinerilor și tinerelor din mari ansambluri reunite — au fost măestru prezentate într-un tablou care a stîrnit ropote de aplauze. Apoi, cînd peste întregul stadion s-au revărsat acordurile imnului studențesc „Gaudeamus", iar pe marele ecran al tribunei a doua a apărut un imens glob pămîntesc, studenții înscriu pe gazon litera U, inițiala Universiadei, în timp ce în aer se înalță mii de baloane colorate.

Hristache NAUM

Fotografii de: **V. BAGEAC S. BAKCSY, I. MIHĂICĂ, D. NEAGU, V. ONESA**

SOSIREA PREȘEDINTELUI C.I.O., JUAN ANTONIO SAMARANCH

Sîmbătă seara a sosit în Capitală Juan Antonio Samaranch președintele Comitetului Internațional Olimpic, pentru a participa la festivitatea deschiderii Jocurilor Mondiale Universitare de vară de la București.

La sosire pe aeroportul internațional Otopeni, oaspetele a fost salutat de Emil Drăgănescu, ministrul turismului și sportului, vicepreședinte al Comitetului Național de Organizare a Universiadei, Marin Dragnea, prim-vicepreședinte al Consiliului Național pentru Educație Fizică și Sport, președintele Comitetului Olimpic Român, Alexandru Șiperco, membru al Comisiei Executive a Comitetului Internațional Olimpic, de reprezentanți ai vieții sportive din țara noastră.

Au fost de față dr. Primo Nebiolo, președintele Federației Internaționale a Sportului Universitar, alți membri ai F.I.S.U.

A fost prezent Antonio Lopez Martinez, însărcinat cu afaceri ad interim al Spaniei la București.

(Agerpres)

ÎNCHEIEREA ADUNĂRII GENERALE A F.I.S.U.

Sîmbătă s-au încheiat la București lucrările Adunării generale a Federației Internaționale a Sportului Universitar (F.I.S.U.).

Participanții au primit cu deosebit interes Mesajul președintelui Republicii Socialiste România, tovarășul Nicolae Ceaușescu, președintele de onoare al Comitetului Național de Organizare a Jocurilor Mondiale Universitare de Vară, „Universiada '81".

Luînd cuvîntul în numele tuturor participanților, președintele F.I.S.U., dr. Primo Nebiolo, a exprimat profunda recunoștință și gratitudine pentru Mesajul adresat participanților la Universiadă de către președintele României, tovarășul Nicolae Ceaușescu, sub al cărui înalt patronaj se desfășoară cea de a XI-a ediție a Universiadei.

Adunarea a procedat la afilierea la F.I.S.U. a organizațiilor sportive studențești din Kuweit, Noua Zeelandă, Paraguay, R.S. Vietnam.

A fost aprobat programul manifestărilor care vor fi organizate de F.I.S.U. în perioada 1981—1983. Următoarea ediție a Universiadei de vară se va organiza în Canada, iar a celei de iarnă, în Bulgaria, în 1983.

CONFERINȚĂ DE PRESĂ

„Românii au organizat foarte bine aceste Jocuri Mondiale Universitare și sînt în măsură să ne asigure condiții foarte bune și o organizare ireproșabilă", a declarat dr. Primo Nebiolo, președintele Federației Internaționale a Sportului Universitar, în cursul conferinței de presă care a avut loc sîmbătă la amiază la Centrul principal de presă al Universiadei.

Președintele F.I.S.U. a adresat, și cu acest prilej, mulțumiri călduroase oficialităților române, Uniunii Asociațiilor Studenților Comuniști din România, studenților români, tuturor celor care au contribuit la crearea unui cadru adecvat întrecerilor studențești de la București. „Aceste eforturi — a arătat el — vor fi recompensate de faptul că vom putea vedea în aceste zile evoluînd la București pe mulți dintre cei mai buni sportivi ai lumii".

În acest context, dr. Primo Nebiolo a relevat importanța faptului că actualele jocuri se desfășoară sub înaltul patronaj al președintelui Nicolae Ceaușescu, al cărui mesaj adresat participanților la Universiadă, generoasele idei și îndemnuri adresate tinerei generații au fost primite cu deosebit interes și deplină satisfacție de cei prezenți în aceste zile în capitala României.

Referindu-se la aspecte ale activității federației mondiale sportive studențești, președintele F.I.S.U. a arătat că mișcarea sportivă universitară se dezvoltă continuu, lucru ilustrat și prin afilierea, în cursul Adunării Generale care se desfășoară în prezent la București, a altor 4 țări — Noua Zeelandă, Paraguay, Kuweit și R.S. Vietnam.

În încheierea conferinței de presă, dr. Primo Nebiolo a răspuns la întrebările ziariștilor.

(Agerpres)

SEMPER SINT IN FLORE...

La toate marile întreceri sportive ale lumii, indiferent dacă e vorba de Olimpiade, de campionate mondiale de fotbal sau de Universiade, o stare de emoție stăruie pînă în momentul uverturii festive. Este acea stare de emoție care se naște din dorința de a imprima startului căldura fără de care o mare întrecere riscă să-și liciteze doar elementul tehnic, de performanță.

Marele și emoționantul examen al uverturii festive de ieri, de pe stadionul „23 August", a fost trecut cu succes în primul rînd pentru că a oferit Universiadei o anume căldură umană. La aceasta au contribuit o atmosferă de degajare tipic studențească — în arenă nu se aflau doar zeii intangibili ai stadioanelor — un curent de elan și sinceritate care se simțea străbătînd toate delegațiile și, nu în ultimul rînd, prinosul artistic pe care studenții români de astăzi și cei de mîine, copiii, laolaltă cu ansamblurile de dansuri populare inundînd gazonul, l-au oferit cu generozitate națiunilor prezente. Un prinos artistic îndelung aplaudat în tribuna internațională a presei, reporterii și comentatorii transformîndu-se în fotografi avizi să rețină, întru amintire, cascada de fantezie și culoare, în cadrul unui program artistic de bun gust, în care „Rapsodia Română" a lui George Enescu a cîștigat Marele premiu.

...Uvertura festivă a prilejuit, în primul rînd, emoționanta trecere a meridianelor prin fața tribunelor. O trecere întotdeauna așteptată cu mare nerăbdare, deoarece în această simplă perindare se regăsesc deseori trăsăturile caracteristice ale oamenilor. Iată-l pe stegarul australian cu drapelul coborît în onoarea gazdelor... Iată exuberanța de totdeauna a brazilienilor, salutînd cu pălăriile lor de paie, ca Fred Astaire, pentru ca odată ajunși la peluză și auzind scandarea „Pe-lé, Pe-lé!", să arunce toate pălăriile spre public, gest de eleganță și spontaneitate care explică — într-un fel — și nașterea „perlei negre"... Iată și delegația congoleză, cu scurte de ciocolată și pantaloni de cafea, șir de băieți și fete longiline făcute parcă să plutească deasupra ștachetei... Iată-i și pe francezi, degajați și puși pe glume, ieșind parcă din Cartierul latin,.. Iată-i pe greci, în blaser-ele lor bleu-marin, de comandanți de nave, ca în Jean Bart... Iată și burnuzele libiene, fluturînd ca o Fata Morgana... Iată și masivul grup japonez, elegant și sobru, de parcă ar fi fost invitat la un party... *Iată și frumoasele libaneze, cu taioarele lor de voal cărămiziu, venind parcă din Sidon... Iată și sobra delegație a Marii Britanii, fustele bleu ale fetelor invocînd, parcă, albastrul atît de rar al cerului britanic... Iată și „zebrele" Nigeriei... și sabotul galben al olandezei... și aceste minuni de artă neagră care sînt fetele somaleze... Iată și delegația americană, în treninguri albastre, mai puțin protocolare decît celelalte vestminte... Iată, pe de altă parte, studentele ungare, purtîndu-și cochet poșetele... Iată și delegația studenților sovietici, cu atîția campioni olimpici și mondiali... Iată, în sfîrșit, în urale, marea delegație a studenților români, șir plin de avînt în care recunoaștem atîtea și atîtea medalii cucerite.*

...A venit și momentul aprinderii flăcării. Horia Toboc a purtat-o în aplauzele stadionului. Acolo, sus, în fața cupei care ni s-a părut mult mai aproape de Elada decît toate cupele pe care le-am văzut, el a înminat flacăra Nadiei Comăneci. A fost un moment în care stadionul nu a știut cine este fata căreia... Cineva a rostit numele Nadiei. Era, într-adevăr, Nadia, într-un superb moment de anonimat care îi conferea un rol de vestală. Dar a fost suficient ca în tribuna presei să se afle că e Nadia, pentru ca toate aparatele de fotografiat să înceapă să-și cearnă zgomotele ca într-o sală plină cu telexuri.

...Spectacolul artistic a fost foarte frumos, deși a avut momentul său de vîrf în chiar prima parte, în sunetele celei mai românești dintre creațiile simfonice ale compozitorilor noștri, Rapsodia întîi a lui George Enescu. Iar secretul succesului în acest perpetuum mobile *cu băieți și fete trebuie căutat în discreția omagiului pe care studenții l-au adus acestui mărgăritar fără seamăn al muzicii românești.*

Uvertura festivă s-a încheiat cu „Gaudeamus". Priveam miile de tineri de pe gazon și ne revenea mereu în minte versul semper sint in flore, *veșnic în floare, ca un simbol al încrederii nestrămutate a tineretului în triumful păcii și prieteniei...*

Ioan CHIRILA